盛京時報

發行者 康德新聞社 新京特別市中央通四二號
發行所 康德新聞社奉天支社 奉天市大和區加茂町九號
報費 每月壹圓五角 每份國幣六分 廣告每行（二十字）八圓 長期另議

ツルホルム 強力芳露母 液 自
人体及一般殺菌消毒劑

奉天 鶴原製藥株式會社

最近的日本國內體制 ①

重要施策率皆實踐 全國民均確立即戰態勢

（東京支社關口特派員發）

道義國日本、與侵略國美英、現皆將各自民族之興亡、寄託於太平洋大戰、自入本年以還、戰局愈形緊急、故其將來情勢、實難預測也、東條首相、在二月二十二日內閣改組後之閣議席上、曾言明指導作戰之決意、暨戰局重大性、今際決日本隆替之期、恃物量而戰之美英、獨大逞其野蠻威風、強逼日本忠勇戰士之屍体、逐次向日本本土迫近、其自包圍吉爾貝特群島之後、復強襲馬紹爾群島、此次、又襲特拉克島矣、其較日軍緒戰一舉占領之實大戰略体制、實非比例、然

倘以嚴正眼光觀察現戰局、則知敵由距日本本土約二三千公里之北太平洋阿留申群島、與中國大陸空軍基地襲日本本土、已屬可能、其太平洋中央部之反攻戰略、亦即日本危急存亡之期也、然日本陸海軍部隊、當此重大時期、雖有潰敵之議、但仍持滿不動、獨力謀戰力之增強、戰力之充實、期於瞬息之間、擊滅大舉來襲敵軍也、關於日本國內體制之重要諸施策、業在本年二月、宣明其概略、其進展之情勢、尤根據戰力之推移、實行改革、而樹立全國民各就戰鬥位置之毅然體制、當茲敵漸迫日本土現情勢下、復將各就戰鬥位置之體制、改為即戰體制、

籍完成一舉滅敵之任務、日前公佈之決戰非常措置、實係亘政治、經濟、社會各方面而行者、茲就政治部面而論、東條內閣、在二月十九日、曾為強化適應戰局現情勢之國內體制、而行內閣改組、更迭大藏、農商、運通三閣僚、至於新任三閣僚、皆為國務練達堪能之士、故國民皆殷殷期待三新閣僚之新活動、力謀國務統帥之緊密連繫、東條陸相、嶋田海相、亦分別親補參謀總長、軍令部總長、

歸於內閣擔負、輔弼軍政任、在大本營輔弼軍統帥作、參劃作戰計畫、在軍需者設置當時、形成軍需生產、攻勢作戰之一位一体之制、尤強化國民動員工作、更因學生之出征、而兵年齡之減低、為得動員幾百萬壯丁、又國內主要勞務人員、動用令、禁止不必要男子從員之工作、迄二月二十五日復再度徹底勤勞動員体制、動員中等學校以上之男女學生、令其從事軍需生產、食糧增產工作、藉以昂揚日本國民戰時意識、本年度生產程度、業於第八十四議會宣明、在二十五日閣議席上、會議定料理店、藝妓、咖啡館、高級娛樂場等停業之措置、今日本全國、業以集中簡素之生活、而集總力於戰務一道、

從容不迫護衛軍旗

果成大任懿行上達 天聽

【東京二日電】陸軍省發表（昭和十九年三月二日十六時）陸軍軍曹並木三郎以下十名軍旗護衛兵、並指揮此等士兵之陸軍中尉小崎春雄當昭和十八年三月、在拉耶附近作輸送戰時、曾遭敵機襲擊、際輸送船行將沉沒、立即執持護衛部隊軍旗於小舟艇、得果護衛大任、故此軍司令官、特對其授與感狀、此次曾蒙上達天聽

感狀

遠藤部隊軍旗衛兵輕屏護兵陸軍軍曹並木三郎以下十名、小池部隊陸軍中尉小崎春雄、

右者、際「拉耶」輸送作戰一曾遭敵機百數十架襲擊、當輸送船行將沉沒、顧能沉着執持遠藤部隊軍旗於小舟艇得全護衛重任、即三月三日、日輸送船於軍需敵角近海航行時、因遭敵襲發生火災、際行將沉沒、部隊長遠藤大佐、即命全員轉乘他船、令旗手今藤中尉執持軍旗、隨從救命艇、當避難之際、復因敵機四次之襲擊猛烈掃射、故部隊長暨今藤中尉、皆相繼戰死又友軍船舶、小舟艇、亦歷襲敵機機銃掃射、悉有沉沒之勢、然並木軍曹以下軍旗衛兵、旗護兵及其他同部隊人員、仍保持軍旗執持精神力期完成保護任務、小池部隊陸軍中尉小崎春雄前因受創而乘小舟漂流於海洋、此次業為同僚發見、而將其救助上記救命艇中然因其深感護衛軍旗責任之重大性故始不斷救命艇前後行動、捨身搭乘無裝備之救兵艇、開始漂流、上記救命艇經痛苦數日、堪謝敵機之頻襲、迄二月十一日、雖諸絕食狀態、然全員仍一致努力輾至三月二日、迄三十一日、終於新不列顛島馬嘉斯角西方約十公里之處登陸得全護衛軍旗重任、此次認為並木軍曹以下軍旗衛兵、旗護兵之保護軍旗精神、暨小崎中尉之崇高軍人精神、為軍人楷模、茲授與感狀

昭和十八年四月二十九日 軍司令官

沈敵潛艦十一

日陸海軍航空部隊戰果

大本營發表【昭和十九年三月三日十六時】帝國海軍艦艇部隊及陸海軍航空部隊、於一、二月兩月中、在日本近海及其他作戰海面、擊沉敵潛水艦十一隻、

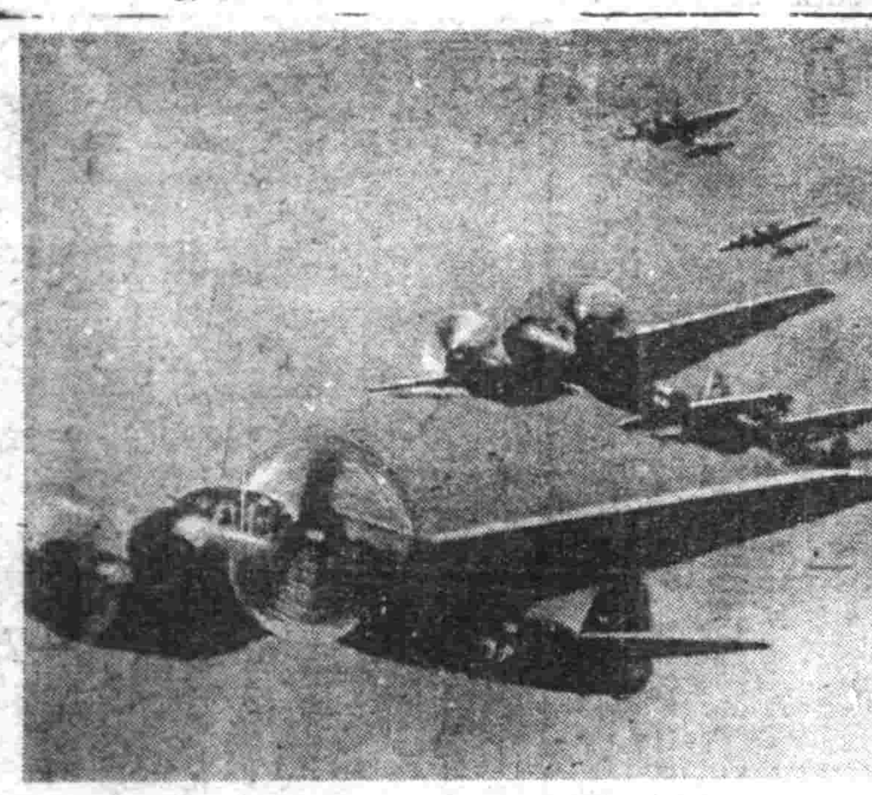

制壓歐洲大空之德機勇姿

積極展開宣傳攻勢

國府向緬甸前線派遣宣傳工作團

【南京三日電】國民政府當此支持自由印度臨時政府之獨立、與促進緬甸之決夢、發展開積極的宣傳攻勢、向緬遠之緬甸第一線派遣宣傳工作團、與日本及緬甸、自由印度臨時政府等各機關緊密連絡下、行其政之軍事宣傳工作、關於此、國府宣傳部、二日發表如左、

「國民政府自客年一月九日參戰以來、以同生共死之決意、與盟邦日本協力、努力完遂大東亞戰爭、此次更以優秀之人材組織宣傳團、向緬甸方面派遣、日本軍隊及緬甸政府、自由印度臨時政府緊密協力、以積極的推進諸種施策、已於二月上旬到達緬甸、現正開始活動中、緬甸派遣軍、於共同防衛上行緊密協力、遂張成網據鐵壁之陣、今者中華民國國民政府又派遣軍事宣傳團、由日華緬印相提携下、而推進諸般之施策、於大東亞戰爭遂行上、及緬甸方面戰略上、皆有重大之意義、故確信能收得實期的成果、所謂援蔣公路方面、依國民政府、發行通牒、向緊張重慶途上

緊密協力共摧頑敵

緬甸方面日陸軍當局談

【緬甸某基地三日電】緬甸方面陸軍當局、關於國民政府派遣之軍事宣傳團、開始活躍事、二日發表談話如左、緬甸方面陸軍當局談中華民國國民政府、爲完遂大東亞戰爭、此次派遣軍事宣傳團、與緬甸方面日本派遣軍及緬甸政

國軍定期異動

瀬谷中將任警護軍司令官

【新京】軍事部以三月一日令改編鐵道警護總隊爲鐵路警護軍、更以一日令發行國軍定期異動如左、

瀬谷 啓

陸軍少將 關成山

飛行隊司令官 同中將 曹秉森

任陸軍中將

特派松花江上軍司令官 同中將 瀬谷 啓
特派大鐵路警護軍司令官 憲兵總團司令官 同中將 關成山
特派充第十一軍管區司令官 同少將 甘珠爾扎布

任陸軍中將 同上校 河野 滿
同上校 濱 明山
同上校 甘珠爾扎布
任陸軍少將 陸軍軍醫上校 賈 國昇
任陸軍軍醫少將 憲兵訓練處長 陸軍少將 田中 牧
補飛行隊司令官 陸軍少將 永 秀
補憲兵總團參謀長 陸軍少將 木編 秀
補憲兵訓練處長 步兵旅長 同 郭 若霖
補兵總司令官 陸軍自動車學校附 同少將 于 豫

補步兵旅長 混成旅長 同少將 劉 汾
補混成旅長 軍事部附 同少將 金 毅
補步兵旅長 騎兵團長 同少將 濱 明山
補陸軍軍官學校附 同少將 賈 潮雲
補第七軍管區參謀長 陸軍軍官學校教授部長 同少將 伊達 謙郎
補騎兵旅長 同少將 龜山 林二
補第一軍管區參謀長 同少將 岩田 清
補陸軍訓練學校幹事 同少將 後藤 豐
補第一軍管區參謀長 同少將

補第二軍管區司令部附 陸軍軍需少將 張 達興
補第二軍管區軍需處長 憲兵團長 同憲兵上校 氏原 信德
補憲兵總團參謀長 憲兵訓練處附 同憲兵上校 佐藤 寧
補鐵路警護軍參謀長 任陸軍少將 福士 甫志
補鐵路警護軍司令部附 用村 進
任陸軍少將 佐古 龍祐
補吉林鐵路警護旅長 於保 正進
任陸軍少將 補軍事部鐵路警護司長 有馬 虎雄
補牡丹江鐵路警護旅團參謀長 江陸軍鐵路警護訓練處長

三司令官略歷

△江上軍司令官曹秉森中將 光緒廿二年生、日本陸軍士官學校畢業、大同元年任奉天省警備軍參謀長、歷任駐日大使館附武官、侍從武官康德九年進級中將、迄今任飛行隊司令官之要職。

△鐵路警護軍司令官瀬谷啓中將 明治廿二年生於栃木縣、大正元年陸大畢業、昭和十四年進級陸軍中將、任某陸軍司令官、康德十年十一月入滿任鐵道警護總隊總監

△第十一軍管區司令官關成山中將 光緒十六年生、保定軍官學校畢業、大同元年任吉林省軍政廳參事、康德五年進級陸軍中將、同十年三月以來迄今任憲兵總團司令官之職

粉碎赤軍據點

東線兩軍演成激戰

【柏林二日電】德統大本營以二日公報發表東部戰線之戰況如左、

一、於普斯科夫北方赤軍對德軍陣地集中攻擊、德軍以集中攻擊之猛烈砲火、加以德國裝甲部隊、步兵及高射砲部隊之協力、使赤軍之突破企圖完全粉碎、赤軍受甚大之損害、

一、於希爾北方之赤軍之攻擊、更加激烈化、且終日試行德軍陣地之突入、然悉全失敗、德軍擊破赤軍戰車二十五輛、

一、按據拜池區赤軍、派出增援部隊、開始攻擊德軍、激戰之後將其大半擊退於未達主要陣地以前已行擊潰、

一、於最北戰線甘達拉克夏地區德軍挺身部隊突入堅固之赤軍陣地將多數之赤軍火點與兵士完全爆碎

殲美軍二大隊

聶柴諾區戰鬪活潑

【里斯本二日電】據羅馬來電稱、義大利戰線之戰況如左、新巢戰區內過去數日間、陸雨德攻部隊行動殊不自由、然德軍亦曾於數處選出成功突、技術有利位置、有力之美軍部隊於廿九日在其斯登湖那西南方已被殲滅、安其奧街道之西側德意志軍之有力部隊進出至敵之前進陣地、擄獲已皆重要據點數處之敵軍、殲滅之、德軍之特別挺身隊潛入反攻敵軍之主要防衛線內將數處之特火點防禦設施爆碎、予美英以多大損害矣

殘暴措施猶以爲是

美陸長史汀生竟厚顏道出

【里斯本二日電】反樞軸軍開口正義閉口人道、而實際竟用非人道的行爲、已爲世界周知之事實矣、據羅德倫敦來電謂、美國陸軍長官史汀生、二日與新聞記者團會見時、竟公然道出非人道的戰鬥方針之意、而謂美國軍之戰鬥方針、乃在守護美國將兵之先命、無論物質的損害如何龐大概不介意、其意即謂、羅馬爲戰鬥地域時對該市之文化的或宗教的建築物之美國軍之態度亦概本此方針決定總之爲守護美國將兵之生命計、此等建築物如有破壞之必要時、美國對無論受如何之非難、概不在意、如何之破壞也、如美國軍之攻擊某處之時、如希望該院被破壞時、則本此方針實行者也、陸軍部之方針斷然前明瞭也

德蘇兩軍激戰

【斯德哥爾摩二日電】綜合前線消息稱、因赤軍現以進攻波羅的海三國爲目標、故猛攻納爾瓦普斯克夫、威告斯摩三南設都市、過去一個月間、納爾瓦河東岸業已展開各戰、然尚未確認、又於普斯哥夫東方與德軍陣地之砲擊、一日開始強行渡過該河、因該河方向已展開激戰、據傳已距該市十二哩處

美英再渫慣技

停止對土供軍需品

【里斯本二日電】據安格拉來電稱該地之軍事消息、二日英美兩國對土耳其停止出西亞細亞供給之軍需品與美國政府此次之措置、即對土耳其政策之變更、關於拋棄參戰希望之觀測、

德再猛襲倫敦

被炸地域起大火災

【柏林二日電】德空軍當局二日關於德空軍之倫敦連爆多數之德空軍爆擊機編隊、三月二日清晨對倫敦加以猛烈空擊、第一回之爆彈投下、爲午前二時、於被爆地域擴亙三十分鐘猛烈攻擊、第一次攻擊部隊業已歸還、據搭乘員之報告稱、被爆發生大火災、

德擊蘇機七百餘架

【柏林一日電】德總統大本營、一日發表公報如左、德軍、二月中在東部戰線共擊落蘇機七百六十三架

食糧問題解決維艱

英印當局焦慮異常

【廣東三日電】據印度廣播消息、財政部長列茲曼於二十九日中央立法會議席上說明如左、今印度內軍隊約有二百七十五萬且每月可增三萬新軍、及空軍亦須完成二百十個大機場、食糧問題尚未解決、此問題與陸海同時有急迫解決之必要、

社說

道義精神與尊孔

孔子之道、如日月經天、普照大千世界、使無物不得其所、所以他的唯一主旨、是在於「老者安之、少者懷之、民吾同胞、物吾與也」、自述其志的幾句要言。而其体用之本、則忠恕一以貫之、忠就是存誠恕就是無私、朱子解釋盡己之謂忠、推己之謂恕、也就是凡事無虧於天理良心之謂忠、己所不欲、勿施於人之謂恕、這樣存心應事、自然無往不宜、無物不得其所了。這就是堯舜禹湯文武周公與孔子相承的「允執厥中」之道、特孔子更集諸聖之大成、作具体的發明這種精言奧義、就是我東方固有道義的淵源所自。而其運用之方、則由近及遠、撥亂致治、以漸躋於大同、故當其時、天下滔滔、禮崩樂敝、上下陵夷、至於臣弑君、子弑父之事、層見相續、廉然若無足異、是以我孔子正名定分、爲尊周攘夷之計、作爲春秋、嚴禮義之大防、正倫紀之序次、使亂臣賊子不得逃其罪。自是以往、由其道者、則勃焉以興、失其道者、則忽焉以亡、這是孔道的價值、也就是我王道立國的本義、所以自建國以來、尊孔之學、崇奉益隆、處修祀典、禮樂維謹。

茲當興亞決戰必勝之年、恭逢春丁祀孔之日、吾人於昂揚滅敵決意與虔拜大成殿下之同時、實不勝「事君能致其身」之感、更深於「戰陣無勇爲非孝」之旨、意氣軒昂、奮威敵愾。蓋美英之侵我東亞、正如孔子時代四夷侵周之勢、而王綱衰微、姬姓諸國多替、亦正如我亞洲被侵略、諸國家諸民族不克抗禦美英之淫威也。幸我盟主日本帝國舉正義之旗、外張撻伐之師、內締道義之盟、一致團結、驅除美英、依八紘爲宇的大理想、務使大東亞諸國民族各得其所、各安其業、並努力昂揚道義精神、以促進民族協和之實。適與孔子安懷胞與之旨、若同一揆、而此間十億民族之得以解放、實現其獨立及參政之宿願者、已有緬甸、菲律賓邦、及南洋各地住民、自由印度臨時政府、亦正向獨立進軍中、內外響應、勢甚澎湃、此等盛舉、實由盟主日本所倡道義精神、并自大東亞宣言以來、徹底實踐及發揚東洋文化、有以激發使然。藉此種精神、將我十億民族所固有、特以久在美英壓威之下、淪於隳性之邪說橫議如陰霾之蔽日月、曾已失其光明。但一經迅雷烈風之震蕩吹掃、自復其盛、故方今興亞聖業、猶我孔子尊周攘夷之深情至意、而昂揚道義精神、亦正如孔子作春秋使亂臣賊子知所懼、致君子道長、小人道消、庶可致昇平而躋大同也。由此觀之、則於今次春丁祀孔之後、吾人所振奮其滅敵決意之強弱、及所增戰力之厚薄、皆可根其忠義之氣、而其勢於尊孔觀念之淺深亦可、概見國人諸君、幸各三思。

轟炸聖地舉世激憤

教皇廳報紙指摘敵機暴行

【柏林二日電】據羅馬來電稱羅馬教皇廳之機關報於二日之報上指摘反樞軸空軍之暴狀報道如次、反樞軸飛行機一日夜對羅馬市內投下爆彈六個致因造成之結果、死者一名、負傷者一名、爆彈六個之中、四個落於享受治外法權布爾巴干澤非得大學校內、他之二個落於羅馬近郊、此等之地點由殷爆修約與以治外法權之地位然於此戰爭目的之下侵犯此特權、全不知注意、爆擊以無辜之市民爲目標羅馬教皇以此永久遺之都故再三要請然此完全忽視此要請前進救使軍艦及美英等反樞軸側、遂憚不已、此誠促進抗戰陣營之中國人士反省、而打倒美英、恢復大亞本色之秋也、

德機戰果

【柏林三日電】德軍當局發表、二日更表二月中德空軍部隊對反樞軸艦艇之戰果如左、驅逐艦擊沈、商船四隻（合計二萬四千噸）大破、巡洋艦一隻、驅逐艦三隻、小型軍艦二隻、貨物船及輸送船三十一隻（合計十七萬八千噸）

英機慘無人道

機槍掃射病院船

【柏林三日電】英空軍四架、於二月二十九日在佩魯坂奈斯西北海上對萬國赤十字旗之病院船加以機槍掃射、使該船發火、

赤軍攻勢被德阻止

【柏林二日電】據德軍訊報道稱、赤軍於自芬蘭灣經由愛沙尼亞至普斯科夫之北部戰線增大重要而此攻勢之意圖、與其說爲軍事的勿寧謂爲政治的理由赤軍自南部納爾瓦亞市南部、向北方南方、西方三方面同時開始猛攻、然向北方之進擊、被德軍完全阻止、故赤軍不能到達芬蘭灣、對納爾瓦亞道之遮斷亦未成功、然赤軍對南方及北南方面繼續依然猛烈、向西北方進攻、赤軍亦開始大規模之新攻擊、且其意圖似向此等地區之德軍戰線自側面打入之、

德軍旬間、而德軍於一日擊門之後已將其一部殲滅、德軍雖百數次試行救出少赤將美軍二個大隊殲突、德軍長途砲台對聶柴諾安其奧池區之敵船給登陸地點繼續加猛擊、於一日擊沈五千噸級物船一隻以外又大破商船五隻合計約二萬噸、德意志空軍爆破五千噸級驅逐艦一隻、確信其已沈沒、又對其他貨物船三隻命中炸彈予以大損害矣、

蒙系訪日團定期東渡

【新京三日電】爲感謝親邦日本各職場戰士之勞苦、蒙系國民有志者前曾有報恩寄肉獻出之義舉、茲彼等爲明瞭日本戰時下國民奮鬥狀況並體會日本精神計、乃由興安省民生廳長饒米托夫等十二名組成訪日觀察團、於八日集合於新京、九日聽訪在京關係機關、十日由京啓程東上云、

調經 主治
安坤丸

經血不調 子宮寒冷 四肢無力 經前腹痛 經血不止 每月數次 心忙心跳 經多經少 肝經氣滯 臥床不起 時常滿肚 血色不正 婦女一切
赤白帶下 久不受孕 癥瘕痞塊 經期腹痛 經期不準 二三個月 心口疼痛 面黃肌瘦 膨悶脹飽 飲食減少 四肢冷熱 氣冲血海 寒氣百病
肚腹疼痛 腰腿酸疼 滑胎小產 經後腹痛 經前錯撥 經血不見 嘔吐惡心 午後發燒 每逢行經 夜睡夢多 頭痛目眩 血崩血漏 皆能治之

大盒三十付七元五角 小盒二十付五元 定價
全國藥店均有代售
外埠函購

歷史最久·婦科專門·名馳全滿·當日有效·兩盒即愈·永不再犯

總售 奉天大西關北大十字街口後九〇號 鶴春藥店

服後立能見效短期除根永不再犯

濟康 清血解毒丸 片

主治 各期梅毒硬軟性下疳魚口橫痃

人生最可怕的：就是梅毒病！

人之身体是否健康皆由血液而定、若血液不潔感染毒菌其害大矣、梅毒之病人人所怕、若不慎患染身体發生梅毒、如魚口便毒軟硬性下疳等病、且易遺傳後代累其妻子、可不懼哉。本清血解毒丸含有高貴之藥材能收強力之效、如患梅毒之作用尤其對於婦女梅毒有特效、清血解毒丸能短期除根永不再犯。

各埠均有藥房代售

製造發賣元 濟康製藥所

滋陰補腎丸

健腦補腎藥

主治

夢遺滑精 早洩萎靡 神思恍惚 一孕久停 腰痠背痛 專固精關 補養腦力 暖丹田
先天不足 思想遲鈍 見事厭倦 精寒精冷 耳鳴眼花 補陰益精 強健神經 添精髓
腎虧陽萎 健忘善誤 久婚不孕 精稀精薄 頭暈目眩 固攝正氣 補諸虛 壯腎水

各大藥房均有代售

（定價）每盒十二付入國幣六元外埠函購另加郵費四角

奉天總代理店中街中法藥房 奉天代理店中街天益堂

製造本鋪 奉天市東關區小東街三段一三八號 魁仁藥房

建設鐘

促進國民認識時局 應徹底協和會運動

大東亞戰爭，於茲以將屆第三年，…非僅武力之徹底，並期建國精神即協和會精神之徹底，而喚起總力戰、總力戰，乃是有…思想戰、經濟戰之、國家總力戰者，自不待言，然而擧此國家全能力勝而後已之總力戰下，國民中與尙，對於時局之自覺及認識淺薄者，類爲遺憾之至，又有雖然認識時局尙缺欠熾烈的敵愾心之事實、

協和會精神之徹底，而喚起國民之關心，痛感有徹底昂揚戰時意識之必要，然而以如何的具體策行之，關此，試行引次之三提案，第一、動員協和會之全機能，對於官民各層，以圖徹底浸透於其運動，因此、協和會市縣本部職員，不惜勞苦進入街村屯，傾注無限之熱情，使之認識時局之重大，因此關於各種國民當行的義務，必須詳細說明，自然以縣、關於此布置全之陣，且夜努力，協和會職員之活動已達於本格的階段，指導者必須率先捨身說法，當此事務多端之秋，所費之勞苦亦非鮮，然此項對協和會之希望極大。

第二協和會運動中擴大強化弘報機能，對於戰況速報及資助日戰時意識昂揚之新聞電影、文化電影及劇、曲藝劇等，以此等，有期宣傳徹底之必要，關於戰況速報，動員各分會，學校、青年團，若實施之，想必非常良好的效果，最後協和會縣本部內，與縣當局協力後，召集各街村並分會之弘報要員，互一定期間，實施弘報訓練，其弘報宣傳要領，根本以畫劇、幻燈、情報、宣傳畫、傳單、人形畫劇、話劇各種指導之，弘報要員練習此等之技術歸回街村，開始活動，以期奏效以上三提案，不過是隨便想像的，於實際地方，以指導者之經驗與頭腦想出者，想必有相當名案，此則移於實踐，使國民知道時局之重大，向國民義務完遂之途邁進，

※ ※ ※

發揮穀倉基地使命

四平省磨盤山貯水池開工

【四平】省決戰下食糧緊急增產之要請，穀倉四平省當局於省下第一之水稻生產縣海龍縣，築造容積數千立方米之貯水池，以確保同地區一帶之恒久的用水源，擬復活二荒地、新開發〇〇陌之水田，該貯水池稱爲磨盤山貯水池，總工費爲〇〇萬圓，四月中旬開工以二個年計畫而竣工，依此則可增收水稻〇方基〇〇噸，此與東遼河農地連成相同時，可確農產物飛躍的增產，故頗堪期待，惟其貯水池工程施工池則跨山城梅河二街、蟠龍山、花園、興隆、新民、蓮山、合龍、双項七個村之耕地

國府經濟協助得人

小倉總裁繼任最高顧問

【南京三日電】國民政府以石渡經濟最高顧問就任藏相，關其後任與日本政府商議之結果決招聘小倉正恒氏，關此二日午後已由宣傳部發表如左、

國民政府經濟最高顧問石渡莊太郎氏榮轉大藏大臣後，鄉關係方面慎重實行人選之結果其後任決招聘小倉正恒氏、

大東亞戰爭上最大之使命不外供給日本於戰爭遂行上所需之物資也去年曾旅中國，親觀中國之資源在在達於戰力化之實情，殊令人感其強力，對於現地軍官民之異常努力，茲謹表感謝之念，生必物資食糧之增產或蒐荷之增加，乃今日中國經濟之最重要課題，茲不僅於日本之戰力增強，具有莫大之關係，同時於中國之民生，更有莫大之影響也，由通貨價値維持之點觀之，亦不失爲重大問題，故深望石渡氏及日華朝野各方面之協力支持以資善處一切之事態，本於大局的見地加以處理盡中國之經濟，非常複雜，以單純的日本經濟常識，或有困難之點且國

拋棄「小我觀念」融洽兩國經濟人心

小倉氏抱負談

【東京三日電】仲同石渡國民政府最高經濟顧問之就任藏相，其後決由戰時金融金庫總裁小倉正恒氏就任，該氏二日與記者團會見時，曾發表如左之談話、

強調期應中國之社會、民情推進新政策並重中國經濟人創意與責任以謀戰力增強物資之對日寄與之促進之意嚮此要求以國府政治力之滲透斷行戰意昂揚與新經濟施策之時小倉氏之就任誠堪期待也

此次因由國民政府接受「望以石渡氏後任赴任南京」之交涉，余只感十分欣幸，此固爲困難之任務，惟願竭盡愚誠，矢勤矢愼努力於事務，今日中國於

家寄之成立，亦各不相同，無論民衆之觀念或行動，均有甚大之懸殊，故僅以日式之方法實行，難云得當，而須推進新政策，由中國之政府當局者並民間經濟人發揮十分之創意，以強烈之責任感，擔當事務，如是方可，在新政策實施之過渡期，固易發生錯誤，然如拋棄所謂『小我觀念』向光明大道邁進，兩國經濟人心理之融洽，不難期待也、

黃使節行動

視察第一陸軍病院

【東京三日電】來朝中之建國十二年記念興亞使節黃興農部大臣，偕尙謙事官、池田文書科長、協和會代表者等、三日午前十一時訪問第一陸軍病院，由病院長井深中將領導，觀察愛克斯攝影診斷法、與義足義手裝着、第七號病室腦內摘出小骨片爆彈摘出操作等進步之日本軍陣醫學，是於目前，而非常感嘆，見此如斯進步、感慨殊深，其後參觀屋上之傷兵勇士，以義足義手之話訓練，正午赴滿洲會館、蒞

興亞使節團 一行赴天津

【北京三日電】代表滿洲國臨在京滿洲人之招宴、而來訪之與亞使節、協和會中央本部文化部長何春魁氏偕隨員等自抵滬以來亘五日間，與新民會及各方面實行交歡，由是兩國，邦交日益鞏固一行等於三日午前九時乘北京發列車，離燕赴津、

大木次長來京

【張家口二日電】大木蒙古政府總務廳次長，爲與我國政府協議蒙古政府本年度諸策，乘二日午前零時五分發列車赴新京、

京市勞動者 募集強化要綱

【新京】鑑于最近之勞務需給之趨勢，民生部勞務司當局，擬依把握都市中散在自由勞動者，以圖勞務給源之充實，於是基于左列要綱以策定都市勞動者募集強化要綱，由于勞動者住宿施設之整備及食糧配給之合理，以使都市散在勞動者之募集圓滑且積極化，併刷新現行勞動市場之運營，此要領首由新京特別市長或市長對勞動者住宿指定必要底旅館，使結成勞動者各種組合，對組合內於宿住定員之範圍內施行準第二種勞需之食糧配給或在組合附近經營食堂，以吸引勞動者使組合作住宿勞動者名簿等，於勞務興國會指導之下，而圖客棧組織之活用，又使勞務興國會或客棧組合，開設簡易住宿所，除補客棧之收容能力，以外改稱現行官營之勞動市場爲勞工介紹所，置於勞務興國會之事管之下辦運營前記指定各級簡易住宿所住宿勞動者勞工介紹事務如斯則得把握都市勞務給源確保營爽

開興農合作社 增產必成大會

以完遂熾烈決戰下與農增產之重大使命爲目標之興農合作社七日於首都新京，召集全國興農合作社運事長約二百名，爲舉合作社全機能，邁進增產一途，並昂揚合作社役職員二萬人之增產決意，舉行興農合作社增產必成大會、

華北開發債券 發行四千萬元

【東京三日電】興銀、三日特發表政府保證第四十回華北開發債券四千萬元（內公募四百萬元）之發行條件如次、

四分二厘、九十九元五角

十二年、繳納期日三月十五日、

奉天商工銀行
奉天・鞍山・遼陽・各市金庫事務取扱
奉天市大西邊門外…
新京・豐樂路…・哈爾濱…・鞍山・遼陽・撫順・通化

呂榮寰氏 赴甯歸任

【新京】駐國中之我駐華大使呂榮寰氏，擬於十日乘新京發列車赴甯歸任、

德美交換船 抵達里斯本

【里斯本二日電】德國美僑民、二日乘德美兩國抑留僑民交換船，抵達里斯本、

德民，現當在自國必須施利，而猶不斷訴及擂軸軍對德都市之轟炸行爲其減敵意氣，頗極罕見

經濟部近實施 分科規程改正

【新京】伴隨自二日實施之經濟部機構改革，依分科規程改正，工務、金屬、燃料各司之構成如左、

工務司＝工業統制科、化學工業科、輕金屬科、機械工業科、電氣科、

金屬司＝鐵政科鐵鋼科、非鐵金屬科、特殊礦物科燃料司＝總務科、炭政科、油政科、又於金融司新設儲蓄科

我國農事試驗場本來之任務

決於村民化爲一體

向達成增產大道總邁進

七

熊岳城支場(2)

勸農科

該科乃以使於其他技術部門所得之成果迅速滲滿於農村之目的於康德六年設置者，翌年即開始本格的業務，其方針大抵在於力謀試驗研究成績之普及徹底，發展試驗場及現地之媒體機關之機能，協力農產物增產計劃，以及指導營農法改善指導也，其事業不外下列各項

一、對實驗農村之技術的協力

二、直營農村之經營

三、試驗農家之指導監督

四、試驗成績之發表報告

五、關於營農改善之調查研究

六、關於農家經營之研究調查、

七、關於試驗成績之應用並普及之事項

八、擴張耕作試驗指導

九、關於資料蒐集及發現之事項

十、關於農事講習及訓練之事項

蠶業科移讓於安東分場，蠶業之研究，亦已展開本格的進行，如作蠶已確立早期秋作蠶之技術，…之基礎，當設立當時即專從事蠶桑方面之研究，而努力於…之適否、耐寒性桑品種之選定，滿洲之大陸的乾燥氣候中及育蠶並桑樹之發育與生理之關係等滿洲蠶桑的特異性之闡明，關於野蠶專門之研究，係由大正十三年着手者，由昭和四五年前後，更移科內業務之重點於此，當時已開始關於柞蠶微粒子及病防除之研究並關於柞蠶飼料之研究並關於大蠶之適否試驗、柞蠶論之殺蛹法之研究、繼更着手以立於將來科學基礎之蠶飼育法之確立爲目標之生理、生態之研究，而發表幾多之新業績，又柞蠶育種事業昭和十二年已成功可供實用之新品種之育成，其後又以柞蠶製絲法之改良作蠶絲之新利用途之探究，並蛹之利用方法等之研究爲目標，進行關於柞蠶絲之本質之研究一方更研究近時柞蠶界之重要事項柞蠶繭之格付方法由是可知向增產之重大使命遂行邁進之我滿洲國農產部所屬之試驗場所負担之任務正在之倍加，而與從來所見之社會切離，只一味進行研究，而保持直接與農村之連繫，遂行由研究向增產之一大飛躍，爲增產之極不可缺之幾多問題經於農事試驗地區之指導查之結果，立移於向農村地區之研究調查之種種故障因農事試驗場乃由其間場長親立陣頭指揮，致力與各農民之商議如去年內之全出勤日數中之二〇%均至研究所實行對農民之諸實地指導等其影響甚大竟使從來對試驗場之疑惑稍有多少不安之農民等爭先恐後實行優良品種之增併使農民間能解決之問題等益增其信賴且依然恃同戰爭之長期化，於農事試驗場所與之使命亦益加重大恃今日之研究，宛如明日之增產不可研究所費之努力苦心以農民之頂摯的努力，已在在收得成果，農民與試驗場，全然化爲一體，向達成增產之大道邁進，而試驗場即形成莫大之增產之推進力矣（熊岳城支場完）

未完

上、蘋果樹選枝作業 下、試驗場樹園之偉觀

給兒童父母的一封信

親愛的兒童父母們，

你們都已經有了天眞而活潑的子女了吧，你們在兼業或閒暇的時候，發見了孩子的毛病沒有，如果沒有的話，讓我告訴你一些他們常犯的毛病。

您的子女大概都不敢自己在黑屋子裡面呆吧，這就是他（她）的毛病，得此病的原因能猜着大概如下，兒童們在很小的時候，因爲身體不適，或在要睡而睡不成的時候，他睡還的哭啦，爲父母的便唱道（多半是母親），「嘆々々，狼來啦！虎來啦，馬猴子跳牆着孩子來啦！啊！」結果呢！大人以爲是一個很好的哄孩子方法，而於無形中種給小孩一種建議的感覺，乃致影響精神經而養成了膽怯的病。

再有父母們在吃完飯或閒暇時，聚一些親戚鄰近或家中人，說長道短，東拉西扯的便講說一些鬼，神，妖，魔的事故，這一個說「東邊老×家出來一個大頭鬼，那個又說「南邊老〇家在半夜時出來一個口吐紅舌兩眼發光的吊死鬼」，聽到這種話的時候，也別說是小孩就是大人也會其能心驚！啊，親愛的父母們如果你們以犯過這種孩子恐怕行事，那麼請（你們）從速的改正自己別再一讓孩子恐嚇了吧！要知道兒童的時代，正是潛意本發育的時代，也正是情緒脆弱的時代，所以容易受外物之引誘，導之正則正誘，之歧則歧所以給他講恐怖的事情很不相宜，甚至有的兒童被恐怖所嚇，睡覺都不能成眠，要正確你的思想，要廣大你的慈愛，善自扶育，那些柔嫩的小生命吧！

一俞得寬一

決戰下 兒童也當規律化

無論作甚麼事情，都必須有規律才能得到美滿的成功，否則便將所作之事陷於紊亂之中，所以說規律是作事的根本要素，是每個人應有的精神，養成此種良美習慣，易而初作時甚難漸而愈易，易而成習，成習乃不感矩，不感矩乃事美，此乃公認之道，也是不論何人，都應遵守的宗律

以下便是幾種兒童應注意的事項，望力求實行之，

須養成有規律的生活

兒童的生活必須有一定的規律，如吃飯、睡眠、勞作、讀書、遊戲等不但能使兒童養成好習慣，而且也能使兒童對於困苦和幸福的事情，都能快樂的作去。

衣服的規律化

兒童每天上學所穿的衣服，不問在學校裏用，就是在家作戲，或在街上的時候，也應該穿着，以養成整潔的情緒。

行路也應有規律

國家有國法，家有家規，這句話誰都知道的，在路上行走時，也應該遵從左側通行之法，這是決不可忽但的。

以上雖然都是很簡而易見的事，略是一作却難而復雜了。一般人說過『應付萬難，是成功的秀現』只有不怕苦的人，才能得到成功的果實，我的老師也說過『爲了充實自己，就必須創造自己，爲了造自己，就必須充實自己』是的，我很這句話感動了，（完）

無線電鐵絲利用

「我家的無線電匣子，是三個電球式，鄰家是四個電球式，因此不如鄰家的電匣聽的清楚」像這樣的話，是司空慣聞的。但是其實電匣子無論是三個球或五個球，大概接入的電波之量，洽沒有甚麼差異，這原因就是爲了咎不多都把五線（鐵線）放在水道上，用以接地，再緊在受信機天線頭的上，而鄰人若是亦這樣作，那就都使用一根電線，就共通天線變方示相互影響，所以這樣沒有什麼差異的。驅除此弊的方法，只要是把緊在水道的線圈中間換掛在頂棚或圍檐等處，以改掛天線就行了，這因着是因爲使用電線能的一般電匣受信機，若如此作了即其五金線就成了天線電氣線尺作用

行路 老、壯、幼都應留神的

最近除了混雜的交叉點外，關於「進」「止」的紅線信號，差不多都沒有遵這個設備的所以乃致發生大意橫斷的習慣，因為這忽一秒，毀傷一生，不但是自己之不幸，且亦無以慰國家，所以在橫斷道路之先要看右與左邊自己以爲不要緊之後，再開步走，尤其老人及帶着兒童的人們要注意。

玄奘法師

穆儒丐 著

于鴛壽 畫

（四）

第四章 驚異的奇俗駭人的危險

王妃，她作手勢教他別言語，教他快藏起來，可是他不但不藏，反倒推門進來了，由助下抽出一把明亮的短刀，他是要弒父兄、還是威逼王妃邀寵呢？不得明白，不過他的臉太怕人了，臉如一頭惡鬼，就在此時國王醒了，

「離好了嗎？」貪生惡死，誰不是一樣呢，他想藉藥力挽回他的生命，法師不是說了，教他好好將養，他必得聽話，按時服藥，好了病，才能同法師去旅行，打聽高昌的事，打聽婆羅門的事

「他要藥吃，還要什麼？」極凶虎兒用極低的聲音，極凶的面孔，握着刀，催逼着王妃。

「用我的手？」

王妃也以極低的聲音，極慘的容色，這樣問虎兒，

「……」虎兒不答，但是他極其陰險的點了點頭，國王卒於把藥喝了，比沙土比重的馬克別斯悲劇還要慘痛的一齣悲劇，便這樣閉幕了。

次日，把國王遺詔發表了，以國王的長子時勤虎兒爲繼承人，先即位，後發喪。這道遺詔，既無顧命大臣在側

她把藥偷偷配好，把自己的近人也打發走了，室內屬只剩她自己時，突然間象是聽見後悔不該把他們都放走，她的眼神，又不願被別人看見，她聞床上看看，只見國王，很安適的睡在那裏，他作了許多噩夢，好像天人在陪嗎玄奘法師遊玩，尤其法師的大雅風采，溫和的談吐，給了他一個很深的印象，他想活下去，請法師開解他，使他先去愁悶，得到快樂，他更以爲法師能爲他解決一切，那是知道，他身內的病，和身外的病，都已深刻到了極點，沒了挽救的機會，死神，已然向他爭笑，許多魔鬼，正待看他那死之挣扎，以爲笑樂。

「王妃，對了對過子，自行查看有無可疑之黨，然後切齒横心端了藥碗，去喂國王，她是抱着十足勇氣的，但是走到床邊，她又餒了，只得將藥林放在茶几上，她俯身看了看國王的容色，雖然依然瘦，既比前些日好多了，殺他不殺呢？她又疑起來。丁當！丁當！鐘鳴已快到四鼓了，待在躊躇的時節虎兒，已然有些耐不得，眞爲什麼這樣慢騰騰的呢，

是女人！」他微微一推開，露出中間，只見美麗的王妃，正在照料着病人在吸藥吃，他不敢大聲聽氣，只是默默的張着眼，把門輕々的推了一下，虎兒不由怒了，他對準王妃的臉，把匕首都得向前逼了，猛然縮起來。

「……」心裡的話是「快點下手！」可是他不敢說出來，只得作出手勢催着

「你若不出殺我，我便宜偷偸教夭弑君之罪！」把那死人家手裏，又是一個女人，她不能伏在他，他握得難以，沒有多日，虎兒不但能了位，也就至了承父業，連年得親夾的王妃，也爲他所有了。這種人只爲一時的大義，一味貪求，暴至富貴邪惡，眼前沒了一生。

當然是虎兒一手作爲，王妃雖然心得乾脆，她不敢反對，因爲虎兒已然這樣把她說了。

今天 重貢獻 三月一日起八日止 國泰電影場 綠林外史 主演 蒲克 陳鐵中 曹佩箴 兩次南滿洲三新聞社 特別上映 下期再接再厲續映新片 豹子頭林冲 電話 ②一六二一

光陸 一至八日 滿映出品 綠林外史 主演 陳鐵中 浦克 下期 豹子頭林冲

亞洲 一至八日 中聯公司最新佳片 霓裳恨 主演 童月娟 黃河 下期 豹子頭林冲

天樂 一至五日 中聯公司最新佳片 霓裳恨 主演 童月娟 黃河 下期 豹子頭林冲

光天 一至五日 中聯公司最新佳片 霓裳恨 主演 童月娟 黃河 下期 豹子頭林冲

大觀園 一至八日 滿映出品 綠林外史 主演 陳鐵中 浦克 下期 豹子頭林冲

光明 一至八日 國華公司巨片 江南小俠 主演 胡蓉蓉 下期 浮雲掩月

金城 一至八日 滿映出品 綠林外史 主演 陳鐵中 浦克 下期 豹子頭林冲

北市場 協和電影院 一至八日 中聯公司最新佳片 霓裳恨 主演 童月娟 黃河 下期 豹子頭林冲

皇姑區 瀋陽電影院 一至八日 中聯公司最新佳片 霓裳恨 主演 童月娟 黃河 下期 豹子頭林冲

工員募集 一、旋盤見習工 若干名 一、仕上見習工 若干名 一、鍛冶見習工 若干名 一、警備員 若干名 奉天市鐵西區興工街一段五〇三號 滿洲三榮精機製作所 電五一三五七〇番

養蜂具 種蜂、巢礎、分讓 奉天市春日町 滿鐵蔬菜課副業係

贈呈 經售全國佛經善書及實用書函索目錄即寄 天道書院 大連市泰公街廿五番地

募集全國省市縣旗分社啓事 本總社爲擴充配給機構於全國各省市縣旗普設分社有志斯業者希逕向本總社洽商 新京西四馬路九四ノ二 電話（二）八九五九番 國通旬刊寫眞特報 配給總社長 王烈光

場化勝雞鴿生健 前驛曠子城州東關 高級雛鷄出售 對滿輸出着信

專治咽喉病 閻醫生 咽喉金丹 特用口音啞紅腫爛喉乾燥之效 治咽喉食氣腫爛啞乾之效 【金八元一打二十六元外埠函購郵到即寄】 奉天市小西街大什字街南 製造本舖 魁生堂 招募各地代理店 簡章函索即寄

黑色大補丸 主治 男子腎虧五勞七傷先天不足後天虧損陽痿早洩遺精腰腿疼痛… 新京・奉天・大連… 張三多堂藥房

專治小兒氣卵 奉天市小西城門南電車道路西 明遠堂藥房發行 藥名延春補天膏 定價每張八元

普明醫室經售 專治遺精滑精 奉天市大西關大什字街口路北 定價每金七圓 函購請由郵局掛號匯款每金加郵費四角服法購藥時附有詳細說明書獨家經售並無二處函索說明書附郵票六分

滿文 助產學講習錄 助產士檢定試驗準備書 續招新生半年畢業 大連市松林町四六 滿洲助產學講習會

蓋世無雙治梅聖藥 新坦覇爾散 新坦覇爾散係環球馳名之最優秀製劑驅黴劾力之超群無與倫比爲一切臨床醫家諸位所賞用無不讚稱。 主治 本劑治療各期黴毒並由黴毒而起之種種隨伴症狀與預防免奏偉效，再對於脊髓癆、麻痺性痴呆、回歸熱、由一般黴毒而來之疾患、痳疾、鼠咬症、瘴氣熱、熱帶莓瘡等奏効更著 製造總發售處 第一製藥株式會社 東京都日本橋區 滿洲第一製藥株式會社 奉天市大和區 代理店・各地大藥房均有

五淋白濁靈藥 特靈伯爾 扁桃腺炎、中耳炎、耳下腺炎、感冒、以及化膿性諸疾患亦確實奏効，一兩日內即迅速下熱，化膿者有起死回生之感，誠奏効如神故也。尿道炎、淋疾、膀胱炎 製造總發售處 第一製藥株式會社 滿洲第一製藥株式會社 代理店・各地大藥房均有

內服新藥 驅黴・麻刺利亞・亞米巴赤痢 歐斯新益散 Banyu 萬有製藥股份有限公司 日本・東京・日本橋 有名大藥房均售

征空鬥志激昂堅決
獻機運動熱烈展開
迄二月末所獲偉績極驚人

【新京】以客歲大東亞戰爭勃發二周年紀念日爲期、由協和會中央本部主辦之協和必勝航空機獻納運動業於全滿一齊展開矣、迄二月末所收獻金總額達二百七十一萬五千二百七十九圓六角七分之鉅、協和會將之分別獻於關東軍、海軍武官府及軍事部、獻機運動係以第一協和濱江省號爲首以次扶餘、安達、開通、郭爾羅斯、孫吳、新京各市、縣、旗、其中其扶餘縣獻納之三架成績爲最佳、新京計納七架、亦造出拔萃超群之成績、各地之獻納機詳情如左、

二月十五日 第一協和濱江省號、第一協和扶餘號、第二協和扶餘號、第三協和扶餘號、第一協和安達號、第一協和郭爾羅斯號、第二協和郭爾羅斯號、

二月十八日 第一協和開通號、

二月廿四日 第一協和孫吳號、

二月廿六日 第二協和孫吳號、第一協和新京號、第二協和新京號、

二月廿九日 第三協和新京大同號、第四協和新京敷島號、第五協和新京寬城號、第六協和新京寬城號、第七協和新京長春號、

其他 此外尚有於現地直接獻納之寧平、大石橋、東安、黑河等地、

各部門議案均解決
遼陽市聯圓滿閉幕

【遼陽通訊特派員電】決戰遼陽市聯第二日、由午前九時開會、首先上程皇軍將兵感謝文、結果滿場一致可決、次協議第七號議案『確立勞務對策之件』外第八第九號議案、提出第十號議案『徹底農產物增產運動之件』議案、要諮實施當出荷計畫耕作、一方、則以空閑地之徹底利用暨以資配給之圓滑化爲目標、協議配給機構之整備、協議都市食糧自給體制之確立、蔬菜食糧之計畫配給、家庭空閑地之利用、蔬麻增產、自給農場之具體化、暨市附近農村池區之活用等食糧自給體制確立、提出各議員亦出『工場、個人所有各池栽培之蔬菜亦行出荷嗎？』『工場空地生產之蔬菜不出荷嗎』一等疑問、次之協議第十一號議案『貯蓄增強議案』[illegible]強化之件外二議案、暨上程十五議案完畢後、時屆午后六時、由美市本部長宣言閉會、至此、二日間之協議即告畢幕、

中學生增產總進軍
各校編成戰時增產挺身隊

奉天省、前爲適應現戰局起見、而計畫以省下各中等學校學生編成生產增強應援部隊、其於工場長期勤勞奉仕近已成成案、在二、三兩日特假省公署禮堂召集奉天第三國民高等學校以下商科、工科兩系、全省立男女國高學校長暨主務者、省側出席者爲鈴木文教科長以下數名開協議會、結果決定各學校皆編成「戰時增產挺身隊」、今其於四月一日至八月末之間工作於省下各重要職場、按此學生戰時增產挺身隊、乃以第四、第三學年編成者第四學年奉仕期間五月第三學年奉仕期間爲三個月、此誠如投筆從事增產也、因恐其有廢抑學業、而計畫以夜間教育補增之、此舉、實乃全滿創舉、故爲各方注目、又農科系中等學校、因多少稍有特殊性故定十一日召集各校長、亦行相同協議、待其得成果後再決定具體策、迄本月末各系統中等學校關於隊之編成暨出動準備大體皆就緒、其籍四月一日、即可向重大生產陣營開始學生總進軍突[illegible]

適材適所
溝江廳長榮轉

三月一日榮轉爲交通部建設司長之前奉天省建設廳長溝江五月氏、決定十日赴任、該氏自康德三年就任奉天市工務處長、以來、即首先實手近代防衛都市大奉天市之都邑計畫事業、康德七年昇格爲奉天省土木廳長依省行政機構之改正、同八年改稱建設廳長以至現在、在奉已達八年之久、爲市民所敬仰之士、其間大連國道之整備、鐵嶺法庫街道海城、安東保道路之整備、於都邑計畫上奉天市第一期都邑計畫事業鞍山、撫順、營口、遼陽、本溪湖、鐵嶺、蘇家屯等省內重要都市之都邑計畫等皆爲其一手所辦、暴得簡節之成果、實爲我國都邑計畫之權威者、此次榮轉、對建設司當前問題之土建統制、水道機構之確立、以於新法規之道路行政、防衛都市計畫等諸行政實施、委爲最適任者、

第卅九回陸軍紀念日
奉市舉行閱兵分列式

在十億東亞民族總進軍一路邁向擊滅英美之途下、本月十日、適爲親邦日本第三十九回陸軍紀念日、爲高揚國民之精神、除各種紀念行事外當日決定動員奉天市省立公私立中等學校生徒五千名於千代田忠靈塔前舉行盛大之閱兵分列式、由協和青少年統監司令部主辦、爲當日之行事、及學生召集辦法統監部定於六日午後一時於協和會召集各中等學校教官開打合會協議當時之分列行事（照片即宣傳畫）

集總力於增產能力
奉天省支部三大重點要領
勞務興國會

勞務興國會奉天省支部、爲對處現下決戰階段、飛躍強化勞□體制、而對本年度會計、集結國民勤勞之「運」方針、對於增產戰力一點、即應於動勞動員及其他行政上諸施策、而將[illegible]重點、置於勤勞國精神之振興、勤勞者之安定確保及勤勞管理之刷新強大等三大目標、適確強力滿進其達成、以強化勤勞必勝體制、同時飛躍昂揚勤勞生產性、三重點目標之具體要領、大體如左、

一、勤勞與農精神之振興

昂揚勤勞生產性之根本、在於事業一家、勤勞與國精神之昂揚、陸業人打成一片、而徒闘魂、各自邁進職域、是故、第一要諦須由經營責任者以下各級幹部率先垂範、不尅全若掌握部下、首當重點於職場幹部就其日常中堅幹部陶冶人格、涵養錬磨諸見技能、同時使勤勞者自覺勤勞本議、使之自興發揮勤勞意力、講求具體方策、且爲打開昂揚勤勞生產性之經路、而適確強力展開「運」動、實施事項如左、

1、職場各級幹部錬成會
2、職場秩序[illegible]
3、職場長研鑽會
4、各種講演會、懇談會
5、皆勤[illegible]運動
6、勤勞實績[illegible]運動
7、產業安全運動
8、研究[illegible]
9、慰問激勵班之派遣
10、模範事業體及勤勞者之表彰

二、勤勞者之安定確保

勤勞生產性之昂揚向上、不可缺之緊要事、然而其達成、首須安定勤勞者、勤勞者戰時生活必需物資、可及的確保、同時力謀戰時生活合理化明朗化、關於安定確保、實施左記事項、

1、勞需物資配給斡旋之強化、
2、斡旋自給農場之設置
3、對勤勞者家族斡旋關業、
4、勤勞者用住宅之斡旋
5、勤勞者生活之指導、

三、勤勞管理之刷新強化

勤勞管理之巧拙適否、對昂揚勤勞生產性上、影響頗大、故集結各方面權威者科學的研究乃至指導改善、同時促進事業體自體之反省與研究、而實施左記事項

1、重要產業場勞務管理懇談會之設置
2、各種委員會之整備強化
3、勤勞管理診斷制度之實施
4、防止不當移動、
5、勤勞管理講習會之舉行、
6、保健指導員講習會舉行、
7、產業衞生之講養成、
8、救急用品及防疫用藥品之配給斡旋、
9、巡回慰問演藝隊之派遣

建國功勞者訪問記（四）

國基鞏固建設輝煌
竭力貢獻槍後增產
趙市長談

光陰荏苒、歲月幾許回憶我滿洲自建國以來、於今已十二易星霜、建國當時顧親邦日本國之仗義、驅除暴戾軍閥、樹國以實現道義國家、國內之建設與國際地位之提高、一日千里、於國運期中、適逢大東亞聖戰勃發、今日在大東亞十億民族擁起亞之先驅國家、又迎聖戰下第三次建國節之佳辰、吾人於追念既往之蹤、不無幾多感慨、大東亞戰爭、由本質言之可謂我滿洲帝國建國本義之光大、亦世界史上必有之歸趨也、蓋我國於建國之前大東亞域內之各國家被英美荷等侵略性之國家、而爲隸屬、制據頻、寢食難存、有識者雖有振奮之心、亦無自拔之力、當時之三千萬民衆、內遭軍閥之鉗制、外受列強之欺凌、在水火之中被親邦日本帝國解救、而建設王道樂土之國家、此實驗逐美英而興東亞之第一步也、大東亞戰爭伊始、忠勇無敵之皇軍將兵、以大無畏之精神展開陸海空一致之攻勢、殲滅美國太平洋主力艦隊、轟沈英國自豪之遠東艦隊、樹立世界戰史土輝煌之一頁、更由美英之桎梏下、解放南方各民族、而於日本八紘一宇之道義精神下不惜鉅款全力予以援助、使之獨立自主、客歲更集各國代表者於東亞議表大東亞共同的決意與進路、我滿洲國無異大東亞新興各國之長兄、而負此大使命、實在之大已不言而喻、然今日之戰爭乃不分前線後方之總力戰、槍後國民之增產、亦務力擔得上之要締、敵人自歐開戰以後、即以經濟戰國之覺悟而投身於金融界、然因素此最短之過程中、我滿洲國家在具之最工商業、在國之成就、舉世贊賞、國勢日加富強、國威愈益增長、非特爲世界現代之一大偉業、實亦人類史上最光輝燦爛之一頁、凡此種種、追溯既往、實拜親邦日本帝國之賜、目下親邦方法事於大東亞民族解放戰爭、爲滿洲達成八紘一宇之崇大理想、舉共國力、以興英美謀敵國相博鬪、其成敗對於我國實具有莫大之影響、凡我國民、須明唇亡齒寒之義、完邪之義休戚與共肩起兵站基地之重任、從事食糧、石炭、以及其他軍需資源之增產愛護有用物資、不作無益之消耗、儲蓄節儉、以期戰時財力之充實、更應勇躍輸收、作飛機軍艦等武器之獻納、與其講協力親邦作戰亦實爲我國自體而戰知聖戰完遂之日共存共榮之理想、所以實現、則我國之存在、共大亞而不朽矣（照片即于區長）[illegible]

感激親邦援助盛意
實踐報國完成勝戰
于區長談

[illegible]

力謀鑛工發展
鑛工增產促委會立成

奉天市公署、爲於大東亞戰下之奉天、爲東亞兵站基地滿洲之心臟而從事現實緊急要產業以下市內戰時重要產業之增強生產力、而以山崗關市長爲委員長、以在奉關係代表者川省次長以下省市關係官憲和會及商工公會代表、結成鑛工增產促進委員會、並邀請重要產業事業者代表出席、關於資材、勞務、決定等諸問題、逐行檢討、以期確立增產之速效解決、於正式發足之先、市當局、於二日午後一時、在商工公會會議室、由山崗市長、沓川省次長以下省市關係官、推名、加藤商工公會正副會長以下關係者及遼滿洲藤倉常務等業者代表出席之下、舉行顧問集會、關於促進委員會、交換無隔閡之意見、同時關於增強生產力之現地行政機關、以速效解決現地行政機關、以速效解決增產隘路爲目標、積極促進、取得莫大成果殊堪期待

上圖＝即爲訪問喩副會長之興亞使節團

我國興亞使節訪問新民會

【北京】滿洲國協和會中央本部文化部長何春魁氏以下青少年團代表二名等一行、自入北京以來、於六國飯店滯在中、日、開始公式活動、午前十一時首先訪問滿洲國大使館、午後三時訪問新民會之喩熙傑氏、更於四時半、於我國大使館會見在京日議記者團報告我國之躍進現狀、

禁煙醫藥研究所

【新京】客歲六月哈爾濱大教總局爲使該藥更加完善起見於哈市立康生院設立總局直屬禁煙醫藥研究所、二日午後二時禁煙總局范梅本正局部長、及關係者列席下於現地舉開開所式、其成果殊堪期待云、

爲何必須儲蓄
增強戰力 安定生活

舉全力於物資生產
實踐節約盡量儲蓄

本年度國民儲蓄目標額、已決定爲三十億圓、然何故戰時下必須儲蓄乎？實則儲蓄之必要、決非限定戰時、平時亦爲國力發展上絕對不可缺者、故由於儲蓄之根本的觀念上、儲蓄即節約物資之觀點、戰時的意義、更勝於平時。

然則儲蓄、究竟物資如何與節約乎？自個人生活上觀之、總收入百元之月薪生活者、使百元物質生活[illegible]

[illegible]

經濟部新設儲蓄科

【新京】經濟部爲強力推進現下金融政策中核之儲蓄增強策、於金融司新設儲蓄科與關係官廳折衝中、近已正式決定、儲蓄科已於一日新設、金融司由於有儲蓄科之新設、加上以前之之幾、管理、銀行等三科明爲四科、儲蓄科管掌事項如左、

一、關於國民儲蓄之綜合計畫之事項、
二、關於國民儲蓄之監督指導事項、
三、關於國民儲蓄組合之事項、
四、關於公債、社債、其他證券之消化事項、
五、關於郵便儲金等事項、
六、關於國民儲蓄之調查及統計事項、

臧局長榮轉

奉天郵政管理局臧副局長、由於此次之異動、榮轉錦州郵政管理局長、該氏、康德六年九月二十五日任奉天郵政管理局副局長以來、輔五年間、輔佐高本局長、掌管管下百六十餘局尤對於系幹部級之指導、傾注全力、圖謀從業員素質向上、爲自戒自範、領先躬行、示率先之範、□操公務此次之轉勤、聞爲全從事員悵惜也、

垂範吏道
大桶仁氏美談

【哈爾濱】於茲現戰下高呼樹立滅私奉公之信念吏道之時、此頃竟殊難於指導國民的立場之官吏濱用公私實屬非少、竟經秘聞見之死出席會議對所有參會者予以多大之感銘矣、濱江省阿城縣立康生院長大桶仁氏（四〇）於前月二十五日之二日間出席在市縣開之北滿地區警政會議赴哈中不幸於得報之唯一愛兒仁男之死耗然彼以爲於重要之會議進行中如以寵子論[illegible]

徹底鄰組防護
本月防空日實施要領

【新京】茲當決戰第三年之際、爲使後方防衛更加如磐石以擊滅仇敵美英我全國四千三百萬民衆之鄰組對大空襲之完全防衛乃刻不容緩之急務本年度之防空日訓練雖已實施二次成績較前逐見進步但一般家庭鄰組仍有未徹底者以是協和會中央本部對本三月防空日實施要領乃置重點於鄰立鄰組防護計畫以期確立國民防衛必勝體勢、茲誌其實施要領如左、

△徹底鄰組防護計劃＝組長組員、依防護計劃實施現地防護業務訓練、於三月十八日防空日當日、爲使組員對防護計劃周知徹底要召集鄰組、

(1)各家庭依防護須知及鄰組防護計劃、於舉開鄰組常會席上、要充分商討務使完整、

(2)組長對防空服裝、在防空日要對全體組員檢點、指導及指導家庭防護用具力求整備、

△整備一切用具

協和會首都本部 本年度運動要綱

【新京】國都本部本年度決戰國民運動、前以「強化國都防衛」、「增強國民儲蓄」、「農產增產」、「增產」三重點項目爲最高方針而此次協和會首都本部、尤決定其具體展開要領如左、

地域分會活動

一、分會是協和會之基本單位、故分會內、須具代表民衆意思之會員、藉展開國民運動、以政治反映正確之民意、以其組織實踐國家施策、

二、爲發揮分會之綜合性、而強化分會務會、實施統制運動、

三、分會須以長爲中心、實施統制運動、須考慮時與展開之[illegible]特性、計畫之、

四、中堅分會員須徹底民生問題、適當處理、倘有自體不能解決者、可與區支部及本部連絡解決之、

五、爲徹底運動、[illegible]須保持本部之脈絡連絡性、

職場分會運動

一、目標職場工人全體、依據地位職分、實踐深有服從命令規律之活動、竭盡職域奉公之誠、

二、民族協和之實踐、以日常業務、澈底民族相互間之言語習慣性等長短相補努力民族協和

三、思想鍊成以青年自、運動爲中心作其指得思想會設高超之王道文化

會員之錬成

一、強化青年自興運動、
二、錬成中堅會員、主辦講習會、合同訓練、修練會
三、宗教教化團体之錬成、
四、一般會員之錬成、以徒步運動、建國體操等、鍊磨身心

義勇奉公隊運動

一、強化隊員之整備、暨基本組織、
二、基本修練、徹底戰鬥訓練以體其充當市民防衛活動之中核體、且須發揮分會運動精銳行動隊之本領
三、將對幾本會之將來中核分子之養成

三塔牌 雪花膏

虎骨花蛇露 老福順堂

京城都藥房淋藥
罹患年久的淋病與婦人病

民益鐵工廠出品

健民運動 當由撲滅結核做起 請看豫防指南 與其有效治療

高血壓中風 如不留意易引起腦溢血死亡 最新學說 好評之 何謂重要血壓中樞 爾萌補給之新療法

手足麻痺、易感疲勞、頭痛 不眠、耳鳴、半語 半身不隨 特殊荷

ヤギクラミン

舒肝健胃丸 各埠藥房均售 鐵嶺北關 關東大藥房

以原有土地的面積 誓必增產二成
遼中縣本年度增產新方針

【遼中】當二月廿一日本縣政務會議、午後在各科指導事項的會議中、接着總務科指示完了、由領着遼中縣農作物增產大本營實業科長張亨元氏、向全體街村署長等表明了以下的、本縣今年度增產決意、理戰日益迫急、吾等擔負使命和責任亦日益增大、由首正副兩縣長的訓話裡、想諸位均已明瞭、今就農作物增產部門來說、因爲中國是把着兵站基地的大任務、所以增產也是國家國策中最重要的一部門、而站在農產的縣份、所以這增產責任也就刻不容緩加大、本縣又是起來、須知本縣全人口是佔着百分之九十的農民階級、既有多農作基本的實力、不能造出增產的數字、是可恥的一件事、故而本年我縣增產決意、是以不動的原土地面積作單位、務必的若達到最先年二成以上的增產量、這才算盡我們的責任、希望諸位街村長把這決意傳達給農民是盼。

期增產順利強化 開二位一體聯絡會議

【開通】縣公署與興農合作社、二位一體之增產聯絡會議、涵會者鄭縣長、堀原副縣長、總務科長、三田理事長、各科長、科附、各股長、署長、關係長官、均行參加、儀式極爲隆重、所收成果、頗爲圓滿、況開通去年出糧担當量、已超過百分之百以上、今次會談、對增產轉於弁後、

新生入校踴躍

【龍泉】縣公立興學國民學校、於客年十二月中、揭示募集康德十一年度新生貴告、報名者爭先恐後、頗爲踴躍、今至二月二十二日、舉開學式、入校者已突破豫募數目

強化防衛體制 確立增產必成態勢
懷德縣本年度施政針方

【公主嶺】大東亞戰爭勃發以來現已兩載、今大東亞十億民衆已由過去數百年間緩星間極之英美魔手中脫離、共榮圈內之新亞細亞、恢復亞細亞人之亞細亞、共榮圈內之新生國家蘇醒、日見勃興、此不外顯皇軍將士於南方戰線得赫赫戰果、今更北滿洲國亦不分晝夜繼續奮鬪之秋、在此時局、我滿洲國亦在舉世所矚目之下、以日滿不可分之關係、邁進強化戰略的地步、蘭以感謝之誠、然共榮圈內各國之纖域努力勤勞發揮以一人果而爲可、

以來、……殘之亂彈、於平穩逐年飛躍的伸張國勢、完遂北邊鎮護之重責、而寄與於決戰、之時就諸官民留意之點、訓述數言、即決戰體制之確立、樹立事由皇軍之雄然鎮護與親邦日本始終不渝之仗義所致、吾人於茲不禁由衷興念及此吾人於茲不禁由衷心而向英靈及皇軍將士捧獻在諸官以及縣下四十萬官民皆以常在戰場之覺悟、奮起減壓美英、勇猛心、於自己之纖域努力勤勞發揮以一人足當二人三人以至十人之努力、

舉例

而言、在農民層大衆、以後雖由副縣長指示而當遂行此等任務之際、農民乃至家畜可謂農兵之魂之武器、從以農地即戰場、農具同於兵器、萬物皆由其耕同於兵器、而耕者以此爲農兵之魂之武器、乃前線將士、而亦不後於前線將士、而刻苦奮鬪以期增產必成、所謂總民全面以對於其農家爲中心、與之相結而有所反覆、以期實現同一水準之增產、無一什之冒頭、如斯總員堅持必勝之決心、而勢盡人力、我方同時、即如何困難亦能克服、諸君應當起其農家未曾有之災之可例、然而使四十萬縣民邁起而戰、增產邁進之頭、仍可謂指導者諸君之掌中、使人者在人能致其者在於和、

第一

總指導者、應能於指導物種頭指揮、命他人有所感奮興起不可、可使隨於是來之因而或感情之對立、於是狀決心之大節之下、一致團結導成強、須之指導、以力邁完遂、責任、諸官加諸實遂行任之際、苟有阻害之者、必斷然排除之、茲對於現在諸官之辛勤與功績、除表示謝甚之謝意外並明示決戰時局下施政之根本方針期待諸官之新的決意興奮起而向努力家之負託以上指示於此終了

本年

我懷德縣施政之根本方針、即應上述時局之要請、舉縣一致確立決戰體制、以圖戰力之增強與戰務勵之顯現、

強化教化團體報國
舉開教化連絡委員會議

【公主嶺】目前懷德縣教育科、鑒於決戰時局之今日、我擔後國民亟應集結總力、以物心兩方面之總蹶起、而貢獻於戰力增強、乃於日前二十六日在縣協和會大講堂召開本年度第一次教化連絡委員會議、以期喚起各教化團體協力完遂國策、而昂揚擔後國民總進軍之精神、參加者道德會分支各會、紅卍萬善會道德講習各會、及其他關係機關首腦等三十餘人、於當日午前九時舉行首行國民儀禮、次爲縣長訓示及討議事項說明、凡出席者對順應國策推行實踐之增產供出、防衛諸要點、無不具現十二分熱意加以檢討、用期達成遂行實現之目標、會議重點如左、

甲、時局關係行事 1、國防獻金 2、金屬回收

乙、生活意識之刷新 3、自肅自戒 4、消費節約 5、勞尚勤勞

丙、淨化各項工作 6、時局關係知識之滲透 7、戰況報道講演 8、擔後決意之滲透

丁、時局下之生活勵行 9、國定式典舉行 10、國民拜謁 11、正午默禱 12、納稅報國儲蓄報國 13、防衛訓練勤勞奉仕 14、增產報國早期出荷

歡送國兵入營
市縣舉行盛大壯行式

【公主嶺】康德十一年度入營現役國兵其入隊前須祭、本市與懷德縣於本月二十八日同日舉行、縣計入隊一國兵均能慷慨投筆從戎應征、並無一人而爲同故延期、其徵昂壯烈之情形殊令人感激興奮也、除在神社舉行壯行祭外、縣長親向諸君報國捍衛疆土加以訓示、詞之言擧壽獻祝入營國兵之武運長久、

強化縣政 開街村長會議

【東豐】縣當局、爲期縣政事務推行、及向上發展計、定於二十四五六三日間、在縣公署大講堂、舉行全縣街村長、各警察署長、及國民各機關列席會議、

儲蓄會結成完竣
官民協力順利達成

【開通】縣公署、郵政局、興農合作社三位一體之增強儲蓄運動結成式、成績良好、各區長官以不眠不休之精神完成儲蓄目標之重任、農村儲蓄、超過目標額百分之百十一以上、一般縣署過百分之百的好成績、今後尤得各長官之努力活躍、想定爲達成預想以上之進展、頗堪期待

張縣長躬行實踐
節喪禮作飛機獻金

【長嶺】縣長張亭源氏、老成持重尤其熱誠、不分寸之巨細皆以躬行實踐爲前提、而爲眾屬之模範、日前該氏之兄妻過常萍女士、因病死亡、張縣長打破舊俗、節約葬儀金百元、作爲飛機獻金、已託協和會縣本部轉爲廠納云

完遂開拓事業
致力戰時食糧增產
盤山縣施政方針

防衛體制確立

【盤山】求其財政之確立、並使之與協和會及關係機關、密切連絡、爲可體國家之要請、更以下部之機構、尤其街村機構、務以健全之育成、使縣民勤勞體制基礎安定、尤以山縣校國民教育及弘報機構之整備強化、以期與他縣比較、似有顯著之事實、頗爲適應、本年度對街村吏員、徹底的再訓練、同時力謀施設之擴充、以爲當前之急務、同時依指導之力及指導力集結發揮、以期防衛之必要性、自不待言、力謀民防空思想之普及、訓練之擴充、尤置重於防空、防諜防疫之完全對策、併期防護體制以爲方針

開拓事業之完遂

盤山縣自滿洲國大方針、關於開拓事業之重要性、勿庸贅言、本縣爲開拓重點縣、由康德六年來、開始此偉大事業、迄今已逾五個年、同爲國家要點、當此決戰之際、本縣對於康德九年來土地改良工事之進展、開拓民之入植、頗有良好之成績、我等以爲務水田所謂之墾汗、即大東亞戰爭完遂之一環、沿國家要請農地造成之線、本縣對於康德九年大水害後、應耕地之復舊利用

戰時食糧增產蒐荷

此最重點業務、排除萬難、本縣地處遼河沖積之鹹性地帶、且本縣農業立地條件之特殊性格、故一般作物及特用作物之資質、頗爲良好、然其單位之收量、有絕對僅少之情形、爲欲達成戰時食糧增產所期之目的、依造林期土地改良、依治水期耕地保護、依開拓（水田）期土質改善、此三者作爲本縣增產之永久計劃、除造林外、關於前肥之計劃三四年來、業已逐次遂行、其於中央新採擇之農地造成方針、匯增產重點於水田、關於一般作物及特用作物栽培土壤製造、銅鐵爲需之確保、種子消毒等之誘導、以期增產之達成、更對於本縣特產之水稻、講求必要之植櫃、且本年度特殊行政積役之一部有廢耕地之復舊利用開墾、地之增多、頗爲憂事、併行街道浸蝕入口疎置對策、期荒耕地復興利用、以資增產、加之廢耕地復興利用、本年度有實施管下未利用地之調查、及土地生產力調查、管下土地實態其檢討之豫定、對於康德十年度蒐荷及其他供出實績、本年度對土地實供出實績、重大使命、是所要望。

以期完遂強調開拓事業、真能之把握、及各種特產施策基礎、以公平觀賞、而期實荷之完遂。要一翼之治水事業、自康德七年以來、工事實績、漸示好調、爲評開拓治水兩重點業務之完遂、所需要之勞務動員、傾注全力、以期其完璧。

關於造林計劃

本縣之造林、以林政之重要性、由特殊性格觀之、實爲明顯之至、以康德十一年度爲起點、樹立三十個年計劃、本年度爲第一年度、對施策諸般之準備、必有周密之企劃、以期同各年次計劃達成而邁進、以上關於本縣重點業務遂行上、諸達所論、我等官吏、更宜奮體環境緊急時局下應持之動向、爲縣民之儀表、率先垂範、俾期大東亞聖戰之完遂、最後本縣官民上下渾然一體、共同奮鬪報國之重大使命、是所要望。

爲增產完遂
開署長村長分會長聯合會

【昌圖】本縣爲負擔食糧分之責務、去歲出荷成績、由官民之協力、達到光榮之百分之百、本年仍繼續有再行增產一成之決意、業於縣衙席上官民一堂舉行必成之宣誓與決意、茲爲實現本縣農產增產之一貫方針、縣當局作成要切之要綱、有期現地機關第一線首腦者如警察署長、街村長、協和分會長舉行指示及商討之必要、因此訂如下列開催聯合會議、同時縣當局與協和會合作社實任責任者均行出席、一堂相聚、廣採群言、其成果至是期待、（一）日時、二月二十五日（二）場所、公會堂

英國的悲劇 一

英聯邦（通稱英帝國）現在正在演着亡國的悲劇。已有二千年之久、至於英聯邦的壽命、卻僅有一百四十五年而已。具體說來、英聯邦的發生、是伊里沙白女王（在位一五五八年至一六〇三年）以後的事。『英國膨脹史』（一八八三年）的著者西萊曾經這樣的說：『英國當伊里沙白女王的晚年、在歐洲以外、是完全沒有領土的。當時並無所謂大英帝國、就是蘇格蘭也還是另一個國家。愛爾蘭方面的英國的勢力、僅是在愛爾蘭人民間的一個小殖民地而已。』由此可知、英聯邦的發展、歷史是很短暫的。但是、較諸葡萄牙、西班牙、荷蘭、法國後起的英國、怎樣會造成「在英國女皇維多利亞的領地上太陽不沒」的地步呢？一言以蔽之、這完全是海賊行爲的結果。英國發揮其海賊的行爲、掠奪了加拿大、印度、澳洲、南非等地。譬實到了世界的任何一隅。當時英國自是萬分高興、得意忘形了。

但是所謂樂極生悲、英聯邦其後是日趨衰頹了。自從維克多利亞（在位一八三七年至一九〇一年）時代到愛德華七世（在位一九〇一年至一九一〇年）時代、再到喬治五世時代、這樣急轉直下的衰敗了下來。關於英國的衰亡、實際上常其最盛時代的維多利亞時代已是種下了根由。當時已經有人說英國是『疲憊了的希臘神話中的神國』或是『老衰了的獅子』。這種話、後來就成了英國的代名詞。

當第一次世界大戰時、英國實是站到了生死存亡的十字街頭。在表面上、英國在那次戰爭中是勝了。德國是敗了。如果英國善用此勝利、講求自新之道、那末或許能夠延長此種命運、再生和復活起來。但英國却是以此勝利、沈溺於到了今日的狀態。在其後的二十年間、一直是苟且偷安渡過了。英國和德國的關係、是將二十年前的地位、在二十年後的今日、完全顛倒了過來。[illegible]

苧麻之栽培
農業常識

苧麻又稱大麻子。用途極廣、尤其在近代更不可缺少。因爲不但今日各種機器所用的潤滑油、須要苧麻做原料。其他如印刷上應用的墨。亦須用苧麻子油等等。亦甚不須要苧麻以爲原料。苧麻的用途是非常之廣。[illegible]

耕在行中耕的時候。要注意根部的培土。不要使植株倒伏。苧麻的成熟期。是在熱期是在九月中旬到十一下旬普通收穫的方法。有摘穗的。有取子實的。看怎樣來收穫。就可依照何種方法。收穫的順序是四次或六次分期來收穫。[illegible]

戰時新語
奇襲部隊

[illegible]

文學之提携（一）
現代文學是觀念的
小林秀雄 文信一譯

[illegible]

電波戰

[illegible]

双制空權

[illegible]

發疹窒扶斯症狀與預防 下
王洛

預防

預防方法、要由國家和個人兩方面着想。例如預防思想的普及、患者的早期發見、隔離收容、勞務者集團生活者的衛生管理、有病毒傳播危險的人或物件的移動、輸送的限制等、都是屬於前者的。這些都由當局向各方面指示。今其實行的。所以在這裡只說個人的予防方法、述之於次。

因爲沒有虱蚤的地方、即無發疹窒扶斯。故預防之第一要件、是在於驅除和防護虱蚤。乃以清潔爲第一義。[illegible]

共榮圈短訊

[illegible]

醫生應戰
德醫療車戰車化

[illegible]

肺癆吐血唯一去根藥
保肺素
肺病良藥 咳嗽殺星
奉天市大北街 育生堂大藥房出品

治一個好一個
羊・癇・瘋
育赤散 立時止抽
德善堂藥房

羊癇瘋・癲狂病 五癇通 靈丸
賽湧泉下奶藥
欣榮堂厚記

瘰癧鼠瘡特效藥
樸壽丹
屢服屢驗 百發百中
只以內服・不問輕重・當日見效・一服即愈
感謝治愈鼠瘡
感謝治愈瘰癧之病
各地大藥房均有代售
製造元 玉德藥店 濟生製藥所

心臟・胸・胃的
抗病好衛萌使其增強由於病原根本
治療使之健全
救心
特種動物好兒萌精膽藥
朝 夕 一 粒

痰喘咳嗽一服除根
本藥喘治無論如何難症之痰喘咳嗽、亦必使其除根、誠名藥也。原料係以高貴藥材所配製、基於學理、以東西兩洋醫術之最高技術、而精製綜合之藥也。故不特苦於長年慢性痰喘咳嗽等病者、服之自奏神效、即急性之目下患病中者、祈購買服用一服立刻便可除根、使咽喉轉佳、其藥陶陶、而本藥治療時、決無變成肺炎、肋膜炎、肺結核等惡症之虞、是以博得佳譽。
註冊商標
龍角散
患左列病狀者、即祈服用之
龍角散適應病症
總舖 東京市神田區 株式會社 藤井得三郎商店
全國藥房皆有出售